



PROVINCIA
di LODI

PIANO OPERATIVO SPECIFICO DELLA PROCEDURA CONCORSUALE PER LO SVOLGIMENTO DEL CONCORSO PUBBLICO PER ESAMI PER L'ASSUNZIONE A TEMPO PIENO E INDETERMINATO DI VARI PROFILI PROFESSIONALI

La 1° prova scritta si svolgerà "in presenza" presso la sede della Provincia di Lodi – plesso San Domenico – in Via Fanfulla, 12 a Lodi.

Il colloquio avverrà prevalentemente in via telematica con le modalità pubblicate, in tempo utile, sul sito istituzionale dell'ente.

Il concorso è volto all'assunzione delle seguenti figure professionali:

Profilo professionale	n. unità	Cat. giuridica
Agente Polizia Locale	2	C
Esperto contabile	2	C
Funzionario Tecnico Ambientale	2	D
Funzionario Amministrativo Archivistica	1	D
Esperto Amministrativo	2	C
Funzionario Amministrativo	1	D
Esperto Tecnico	1	C
Collaboratore Professionale Tecnico - Cantoniere	1	B3

Il presente piano operativo riguarda le prove per l'assunzione delle figure indicate in azzurro, le quali possono essere organizzate ottemperando a quanto indicato nel Decreto sotto riportato. Per quanto concerne le altre figure, le prove sono già state sostenute e concluse.

Il Decreto del Presidente del Consiglio dei ministri 14 gennaio 2021 dispone (articolo 1, comma 10, lettera z)) che "a decorrere dal 15 febbraio 2021 sono consentite le prove selettive dei concorsi banditi dalle pubbliche amministrazioni, pertanto, si rende necessaria la stesura e l'adozione del presente protocollo redatto in conformità alla normativa vigente in merito. A seguito di un periodo di fermo, legato all'aumento dei contagi Covid-19, il D.L. 1/04/2021 n. 44 in corso di conversione, all'art. 10 comma 9 dispone lo svolgimento delle prove selettive in presenza a partire dal 3/05/2021.

L'obiettivo del presente protocollo è quello di fornire indicazioni volte alla prevenzione e protezione dal rischio di contagio da COVID – 19 nell'organizzazione e la gestione delle prove di concorso rientranti nell'ambito di applicazione del DPCM 14 gennaio 2021 e D.F.P. 25239 del 15/04/2021.

Tali indicazioni sono rivolte:

- a) all'amministrazione titolari delle procedure concorsuali;
- b) alle commissioni esaminatrici;
- c) al personale di vigilanza;
- d) ai candidati;
- e) a tutti gli altri soggetti terzi comunque coinvolti (altri enti pubblici e privati coinvolti nella gestione delle procedure concorsuali, gestori della sede e/o con funzioni di supporto organizzativo e logistico);

L'amministrazione ha adottato tutte le iniziative e le misure necessarie ai sensi della normativa in tema di sicurezza e salute sul luogo di lavoro.

L'applicazione del presente protocollo tiene conto delle misure urgenti in materia di contenimento e gestione dell'emergenza epidemiologica da COVID-19 applicabili nel territorio regionale ove si svolge la procedura concorsuale.

Al momento della stesura del presente protocollo la Regione Lombardia è in zona arancione e devono essere rispettate tutte le regole in riferimento al D.P.C.M. 14/01/2021, D.L. 1/04/2021 n. 44 e smi. (protocollo svolgimento dei concorsi pubblici 25239 del 15/04/2021)

Il presente protocollo si applica alle prove preselettive e alle prove scritte delle procedure concorsuali.

L'Ente ha giudicato necessario lo svolgimento della prima prova scritta, in presenza pertanto si dovranno rispettare le regole del presente protocollo.

L'amministrazione ha provveduto a comunicare l'orario, prima dell'inizio della prova, in cui i candidati dovranno presentarsi al fine di evitare assembramenti in prossimità e all'interno dell'area concorsuale.

Misure organizzative e misure igienico - sanitarie

L'amministrazione inoltre, in base all'effettivo numero di partecipanti, si riserva la possibilità di effettuare più sessioni giornaliere, non consecutive ma separate temporalmente del tempo necessario al completo deflusso dei candidati e alle operazioni di pulizia.

Tutti i candidati sono preventivamente informati delle misure adottate sulla base del presente protocollo mediante apposita comunicazione pubblicata sul portale dell'Ente al più dieci giorni prima della data della prima prova concorsuale, con particolare riferimento ai comportamenti che dovranno essere tenuti

In particolare, i candidati dovranno:

- 1) presentarsi da soli e senza alcun tipo di bagaglio (salvo situazioni eccezionali, da documentare);
- 2) non presentarsi presso la sede concorsuale se affetti da uno o più dei seguenti sintomi:

a) temperatura superiore a 37,5°C e brividi;

b) tosse di recente comparsa;

c) difficoltà respiratoria;

d) perdita improvvisa dell'olfatto (anosmia) o diminuzione dell'olfatto (iposmia), perdita del gusto (ageusia) o alterazione del gusto (disgeusia);

e) mal di gola.

- 3) non presentarsi presso la sede concorsuale se sottoposto alla misura della quarantena o isolamento domiciliare fiduciario e/o al divieto di allontanamento dalla propria dimora/abitazione come misura di prevenzione della diffusione del contagio da COVID - 19;

- 4) presentare all'atto dell'ingresso nell'area concorsuale (postazione 1-2 nella planimetria allegata) di un referto relativo ad un test antigenico rapido o molecolare, effettuato mediante tampone oro/rino-faringeo presso una struttura pubblica o privata accreditata/autorizzata in data non antecedente a 48 ore dalla data di svolgimento delle prove;

- 5) indossare obbligatoriamente, dal momento dell'accesso all'area concorsuale sino all'uscita, i facciali filtrati FFP2 messi a disposizione dall'Amministrazione organizzatrice. (postazione 1 nella planimetria allegata)

Gli obblighi di cui ai numeri 2 e 3 sono oggetto di un'apposita autodichiarazione da prodursi ai sensi degli artt. 46 e 47 del DPR 445/20002 (come da modello pubblicato sul portale della Provincia di Lodi, nella sezione Amministrazione Trasparente - bandi di concorso).

Qualora una o più delle sopraindicate condizioni non dovesse essere soddisfatta, ovvero in caso di rifiuto a produrre l'autodichiarazione, sarà inibito l'ingresso del candidato nell'area concorsuale.

In ogni caso, qualora un candidato, al momento dell'ingresso nell'area concorsuale presenti, alla misurazione (postazione 1 nella planimetria allegata), una temperatura superiore ai 37,5°C o altra sintomatologia riconducibile al Covid-19 sarà invitato a ritornare al proprio domicilio, indipendentemente dalla disponibilità dell'area "Pre-triage" che deve gestire solo i casi di sintomatologia riconducibili al Covid-19 insorti durante la prova concorsuale.

Rispetto al punto 5), tutti i candidati devono essere muniti di dispositivi di protezione delle vie aeree. A tale fine l'amministrazione rende disponibili per i candidati un congruo numero di mascherine FFP2. I candidati devono indossare obbligatoriamente ed esclusivamente le mascherine fornite dall'amministrazione, prevedendo in caso di rifiuto l'impossibilità di partecipare alla prova. L'amministrazione fornisce indicazioni sul corretto utilizzo delle mascherine (copertura delle vie aeree, naso e bocca), sulla loro eventuale sostituzione e successivo smaltimento. Non è consentito in ogni caso nell'area concorsuale l'uso di mascherine chirurgiche, facciali filtranti e mascherine di comunità in possesso del candidato.

Gli operatori di vigilanza e addetti all'organizzazione e all'identificazione dei candidati nonché i componenti delle commissioni esaminatrici sono muniti di facciali filtranti FFP2/FFP3 privi di valvola di espirazione. Non si ritiene necessario l'utilizzo dei guanti per il personale addetto alla identificazione dei candidati, bensì una frequente ed accurata igienizzazione delle mani. Gli stessi devono effettuare il test antigenico rapido o molecolare, mediante tampone oro-faringeo, presso una struttura pubblica o privata accreditata/autorizzata in data non antecedente a 48 ore dalla data di svolgimento delle prove.

La temperatura corporea sarà rilevata al momento dell'accesso del candidato nell'area concorsuale all'ingresso di Via Fanfulla, 12 (postazione 1 nella planimetria allegata), mediante termoscanner (totem/stazione di misurazione). Solo in caso di impossibilità all'utilizzo del termoscanner, la temperatura corporea sarà rilevata con termometri manuali ad infrarossi che permettano la misurazione automatica.

L'amministrazione garantisce il rispetto del "criterio di distanza droplet" di almeno 2.25 metri, tra i candidati e tra i candidati e il personale dell'organizzazione/vigilanza e le commissioni esaminatrici in ogni fase della procedura concorsuale.

I flussi e i percorsi di accesso e movimento nell'area concorsuale (ingresso nell'area concorsuale-ingresso nell'area di transito per registrazione dei partecipanti-ingresso nell'aula concorsuale-organizzazione delle sedute-uscita dei candidati dall'aula e dall'area concorsuale) sono organizzati e regolamentati in modalità a senso unico, anche mediante apposita cartellonistica orizzontale e verticale di carattere prescrittivo, informativo e direzionale. I percorsi di entrata e uscita sono separati e correttamente identificati; il tutto come meglio esplicitato nell'allegata planimetria.

Nell'area concorsuale e nelle aule concorso sono collocate a vista le planimetrie dell'area concorsuale, i flussi di transito e le indicazioni dei percorsi da seguire per raggiungere le aule Concorso; le planimetrie delle aule concorso, recanti la disposizione dei posti, l'indicazione delle file e l'ubicazione dei servizi ad uso dei candidati.

In tutta l'area concorsuale, particolarmente nelle aree antistanti l'aula concorsuale e i servizi igienici, sono resi disponibili, in numero adeguato, dispenser con soluzione idroalcolica per le mani. L'amministrazione rende disponibili mediante apposita cartellonistica nell'area concorsuale, in prossimità dei dispenser e nei servizi igienici, le istruzioni per il corretto lavaggio delle mani.

I candidati che accederanno all'area concorsuale dovranno utilizzare il dispenser lavamani igienizzante e immettersi in un percorso ben identificato, atto a garantire file ordinate e dotato di segnaletica (orizzontale o verticale) indicante la distanza minima di due metri tra persona e persona. Il percorso è finalizzato a raggiungere l'area di transito.

Le operazioni di identificazione e registrazione dei candidati avverranno con tempistiche limitate così da evitare assembramenti nell'area concorsuale. Come si evince dalla planimetria allegata al presente protocollo, le postazioni designate a questi controlli sono due. Nella prima l'operatore esegue un controllo preliminare sulla documentazione obbligatoria da esibire al momento della registrazione: qualora il candidato non sia in possesso di tale documentazione, sarà allontanato dall'area concorsuale, quindi impossibilitato a svolgere la prova. Contestualmente, nella prima postazione, verrà misurata la temperatura e consegnata la mascherina FFP2. La registrazione effettiva del candidato mediante documento di riconoscimento e la consegna di tutta la documentazione obbligatoria avverrà alla postazione numero due dotata di appositi divisori in plexiglass (barriere antirespiro) e una finestra per il passaggio dei documenti di riconoscimento e concorsuali del candidato. La consegna e il ritiro di materiale o documentazione relativa alle prove non avviene brevi manu ma mediante deposito e consegna su un apposito piano di appoggio. E' garantita l'identificazione prioritaria delle donne in stato di gravidanza, dei candidati diversamente abili e dei candidati richiedenti tempi aggiuntivi. Presso le postazioni di identificazione sono resi disponibili appositi dispenser di gel idroalcolico. Gli operatori invitano i candidati a procedere all'igienizzazione delle mani prima e dopo le operazioni di identificazione e/o consegna e/o ricezione di materiale concorsuale.

L'amministrazione, anche mediante apposita cartellonistica affissa nell'area concorsuale, raccomanda ai candidati la moderazione vocale, evitando volumi alti e toni concitati al fine di ridurre l'effetto "droplet".

L'amministrazione valuta l'opportunità, anche mediante apposito convenzionamento con le strutture sanitarie pubbliche e private territoriali, di garantire nell'area concorsuale l'attivazione di un adeguato servizio medico-sanitario e la disponibilità di appositi locali pre-triage opportunamente ed adeguatamente attrezzati per la valutazione da parte dello staff medico-sanitario dei candidati sintomatici, opportunamente isolati, rinviando a quanto detto sopra per la descrizione delle finalità e dell'operatività del pre-triage.

Requisiti delle aree concorsuali

I luoghi per lo svolgimento dei concorsi dispongono delle seguenti caratteristiche:

- disponibilità di una adeguata viabilità e di trasporto pubblico locale;
- dotazione di ingressi riservati ai candidati, distinti e separati tra loro per consentirne il diradamento, in entrata e in uscita dall'area;

- disponibilità aree riservate al parcheggio dei candidati con particolari esigenze presenti su via Fanfulla in prossimità del civico n. 10 (portatori di handicap, immunodepressi, etc.);
- disponibilità di sufficiente area interna con adeguata areazione naturale (compatibilmente con le condizioni climatiche esterne);
- disponibilità di un locale autonomo e isolato, ubicato prima dell'accesso alle aule concorso dei candidati ove realizzare il servizio sanitario di pre-triage ovvero (in caso mancanza del servizio di pre-triage) accogliere e isolare i soggetti sintomatici (sintomi insorti nel corso delle prove), raggiungibile attraverso un percorso separato ed isolato da quello dei candidati diretti alle aule concorso, per evitare la diffusione del contagio e garantire la privacy del soggetto a rischio, rinviando a quanto detto sopra per la descrizione delle finalità e dell'operatività del pre-triage e della necessità di garantire l'accoglienza e l'isolamento dei predetti soggetti (identificazione del locale pre-triage e percorsi separati nella planimetria 2 allegata).

Requisiti dimensionali delle aule concorso - organizzazione dell'accesso, seduta e dell'uscita dei candidati

Le aule concorso sono dotate di postazioni operative costituite da scrittoio e sedia o sedie con la ribaltina posizionate a una distanza di almeno 2,25 metri l'una dall'altra, di modo che ad ogni candidato venga garantita un'area di 4,5 mq.

Come da comunicazione sul portale della Provincia di Lodi, nella sezione Amministrazione Trasparente, è necessario che ogni candidato si presenti con una propria penna. Non essendo previste prove svolte in formato digitale, sullo scrittoio non sarà resa disponibile una postazione informatica.

La disposizione dei candidati rispetterà il criterio della fila (contrassegnata da lettera) lungo un asse preventivamente prescelto. Questo sistema garantirà un esodo ordinato dei candidati al termine della prova. I candidati, una volta raggiunta la postazione loro assegnata, rimarranno seduti per tutto il periodo antecedente alla prova, quello della prova stessa e dopo la consegna dell'elaborato finché non saranno autorizzati all'uscita. Durante l'orario d'esame è permesso l'allontanamento dalla propria postazione esclusivamente per recarsi ai servizi igienici o per altri motivi indifferibili. Si raccomanda l'utilizzo di tali servizi solo in caso di estrema necessità. I candidati saranno invitati all'uscita per singola fila in tempi distanziati tra loro al fine di evitare assembramenti. Per ogni fila e per tutta la lunghezza delle stesse sarà applicata apposita segnaletica orizzontale o verticale calpestable sulla pavimentazione, al fine di facilitare l'osservanza del mantenimento costante della distanza interpersonale di sicurezza. La procedura di deflusso dei candidati dalle aule concorsi sarà gestita scaglionando, in maniera ordinata, e invitando all'uscita i candidati ordinandoli per singola fila, progressivamente. Sarà prioritariamente garantito il deflusso dei candidati con disabilità e delle donne in stato di gravidanza. L'esodo dei restanti candidati sarà espletato in maniera ordinata al fine di garantire la distanza interpersonale tra i candidati di almeno m. 2,25.

Inoltre, le aule:

- hanno pavimentazione e strutture verticali facilmente sanificabili;
- hanno servizi igienici direttamente (o facilmente) accessibili dalle aule, identificati con apposita cartellonistica e segnaletica, dimensionati secondo gli standard previsti dalla legislazione vigente;
- permettono un elevato livello di aerazione naturale;
- non sono dotate di impianti di aerazione meccanica;
- garantiscono volumetrie minime di ricambio d'aria per candidato.

Svolgimento della prova

Per l'intera durata della prova i candidati manterranno obbligatoriamente la mascherina FFP2. E' vietato il consumo di alimenti a eccezione delle bevande, di cui i candidati potranno munirsi preventivamente. I fogli per la stesura dei compiti saranno distribuiti direttamente al posto di ognuno dei partecipanti dal personale addetto; l'eventuale traccia della prova sarà comunicata verbalmente tramite altoparlante e la consegna degli elaborati sarà effettuata da ogni partecipante che ne segnali il compimento, previa autorizzazione da parte del personale addetto o dei membri della commissione esaminatrice. Durante le prove gli addetti al controllo saranno sempre muniti di facciale filtrante, circoleranno solo nelle aree e nei percorsi indicati ed eviteranno di permanere in prossimità dei candidati a distanze inferiori a 2,25m

Bonifica preliminare, sanificazione e disinfezione delle aree concorsuali

Nell'area concorsuale sarà assicurata:

- la bonifica preliminare dell'area concorsuale nel suo complesso valida per l'intera durata della sessione/i giornaliera/e;
- la pulizia giornaliera;
- la sanificazione e disinfezione, tra una sessione e l'altra e al termine delle stesse, delle aule concorso e delle postazioni dei candidati, ivi comprese le postazioni informatiche dei, locali, degli ambienti, degli arredi, delle maniglie;
- la pulizia, sanificazione e disinfezione dei servizi igienici effettuata con personale qualificato in presidio permanente, dotato di idonei prodotti; all'interno degli stessi dovrà essere sempre garantito sapone liquido, igienizzante, salviette e pattumiere chiuse con apertura a pedale. I servizi igienici saranno costantemente presidiati e costantemente puliti e sanificati, ovvero dopo ogni singolo utilizzo. L'accesso dei candidati sarà limitato dal personale addetto, al fine di evitare sovraffollamenti all'interno dei suddetti locali.

Misure di prevenzione e protezione dei lavoratori e delle commissioni esaminatrici

Fatte salve tutte le misure di prevenzione e protezione già predisposte dal datore di lavoro, i lavoratori addetti alle varie attività concorsuali non utilizzeranno le stesse aree d'ingresso e di uscita utilizzate dai candidati per entrare e uscire dall'area concorsuale. Prima di accedere alle aree dedicate allo svolgimento del concorso, i lavoratori si sottoporranno a una adeguata igiene delle mani per poi indossare il dispositivo di protezione che dovrà essere indossato durante l'intero svolgimento della prova concorsuale. Le medesime cautele trovano applicazione rispetto ai membri delle commissioni esaminatrici.

L'amministrazione assicura che il personale addetto all'organizzazione concorsuale e i componenti delle commissioni esaminatrici siano formati adeguatamente sull'attuazione del presente protocollo.

Piano operativo specifico della procedura concorsuale - comunicazioni al Dipartimento della funzione pubblica

Tutti gli adempimenti necessari per una corretta gestione ed organizzazione del presente concorso sono pianificati nel presente documento contenente la descrizione dettagliata delle varie fasi della procedura concorsuale, tenendo conto di quanto evidenziato nel protocollo e di tutti gli altri adempimenti di sicurezza previsti dalla normativa vigente.

PROFILO PROFESSIONALE	LUOGO	PROVA	DATA	ORA
ESPERTI AMMINISTRATIVI – CAT. C	Sede Provinciale Via Fanfulla civico n. 12 – ingresso H	1° scritta	04/05/2021	11,00
		Colloquio telematico	11/05/2021	10,00
FUNZIONARIO AMMINISTRATIVO – CAT.D	Sede Provinciale Via Fanfulla civico n. 12 – ingresso H	1° scritta	06/05/2021	11,00
		Colloquio telematico	12/05/2021	10,00
AGENTI DI POLIZIA LOCALE – CAT.C	Sede Provinciale Via Fanfulla civico n. 12 – ingresso H	1° scritta	07/05/2021	9,30
		Colloquio telematico o in presenza	18/05/2021	10,00

(Fare sempre riferimento ai calendari delle prove d'esame pubblicati sul sito della Provincia di Lodi nella sezione Amministrazione Trasparente - Bandi di concorso, per eventuali aggiornamenti)

Il presente piano operativo è disponibile, unitamente al protocollo DFP-0025239-P-15/04/2021, sulla pagina web dedicata alla procedura concorsuale entro 5 giorni dallo svolgimento della prova.

In particolare il presente piano contiene specifica indicazione circa:

- il rispetto dei requisiti dell'area;

- il rispetto dei requisiti di accesso, transito e uscita dall'area;
- il rispetto dei requisiti di accesso, posizionamento dei candidati e deflusso dall'aula nonché di svolgimento della prova;
- l'individuazione dei percorsi di transito dei candidati;
- le modalità di gestione del servizio di pre-triage e di assistenza medica (se previsto), ovvero di accoglienza e isolamento dei soggetti che presentino una temperatura superiore ai 37,5°C o altra sintomatologia riconducibile al Covid-19 insorta nel corso delle prove concorsuali;
- le procedure di gestione dell'emergenza - piano di emergenza ed evacuazione (secondo le normative vigenti); si specifica che i candidati si configurano come persone esterne estranee all'ambiente, pertanto, in caso di emergenza dovranno seguire le indicazioni a loro fornite dal personale presente. Si specifica che sono esposte presso l'area concorsuale le planimetrie per l'evacuazione.
- l'individuazione del numero e delle mansioni del personale addetto.

NUMERO	MANSIONE
1	Identificazione preliminare del candidato – controllo misurazione temperatura mediante termo scanner – controllo operazione di sanificazione mani - consegna mascherina chirurgica al candidato – controllo preliminare della documentazione obbligatoria da presentare
1	Registrazione del candidato – controllo validità della documentazione obbligatoria – indicazione della postazione al candidato

- modalità di adeguata informazione ai candidati e di formazione al personale impegnato ai componenti delle commissioni esaminatrici sulle misure adottate.

Il rappresentante legale dell'Amministrazione organizzatrice (o il dirigente responsabile dell'organizzazione concorsuale), invierà, entro e non oltre 5 giorni prima dell'avvio delle prove, al Dipartimento per la funzione pubblica a mezzo PEC (ripam@pec.governo.it) un'apposita autodichiarazione, ai sensi degli artt. 46 e 47 del DPR 445/2000, attestante la piena e incondizionata conformità del Piano alle prescrizioni del protocollo DFP-0025239-P-15/04/2021, comprensiva del link alla sezione del sito istituzionale dove esso è pubblicato.

Lodi, 22/04/2021

Il Segretario Generale

Dott.ssa Maria Rita Nanni

(sottoscritto digitalmente ai sensi dell'art. 24 del D.Lgs. n. 82/2005)

LEGENDA

PERCORSI

- Entrata
- Uscita
- Servizi igienici

AREE

- Aula concorso
- Pre-triage
- Servizi igienici
- Uffici provinciali esclusi da questo protocollo

SIMBOLOGIA

- 1 Postazione sorvegliata
 - Riconoscimento del candidato
 - Misurazione della temperatura con termoscanner;
 - Igienizzazione delle mani
 - Fornitura/sostituzione mascherina chirurgica
- 2 Postazione sorvegliata
 - Identificazione del candidato
 - Controllo delle autocertificazioni e della documentazione
 - Indicazione della postazione da occupare per la prova
- Dispenser con igienizzante
- Cartellonistica Covid-19
- Cartellonistica indicazioni di sale/percorsi

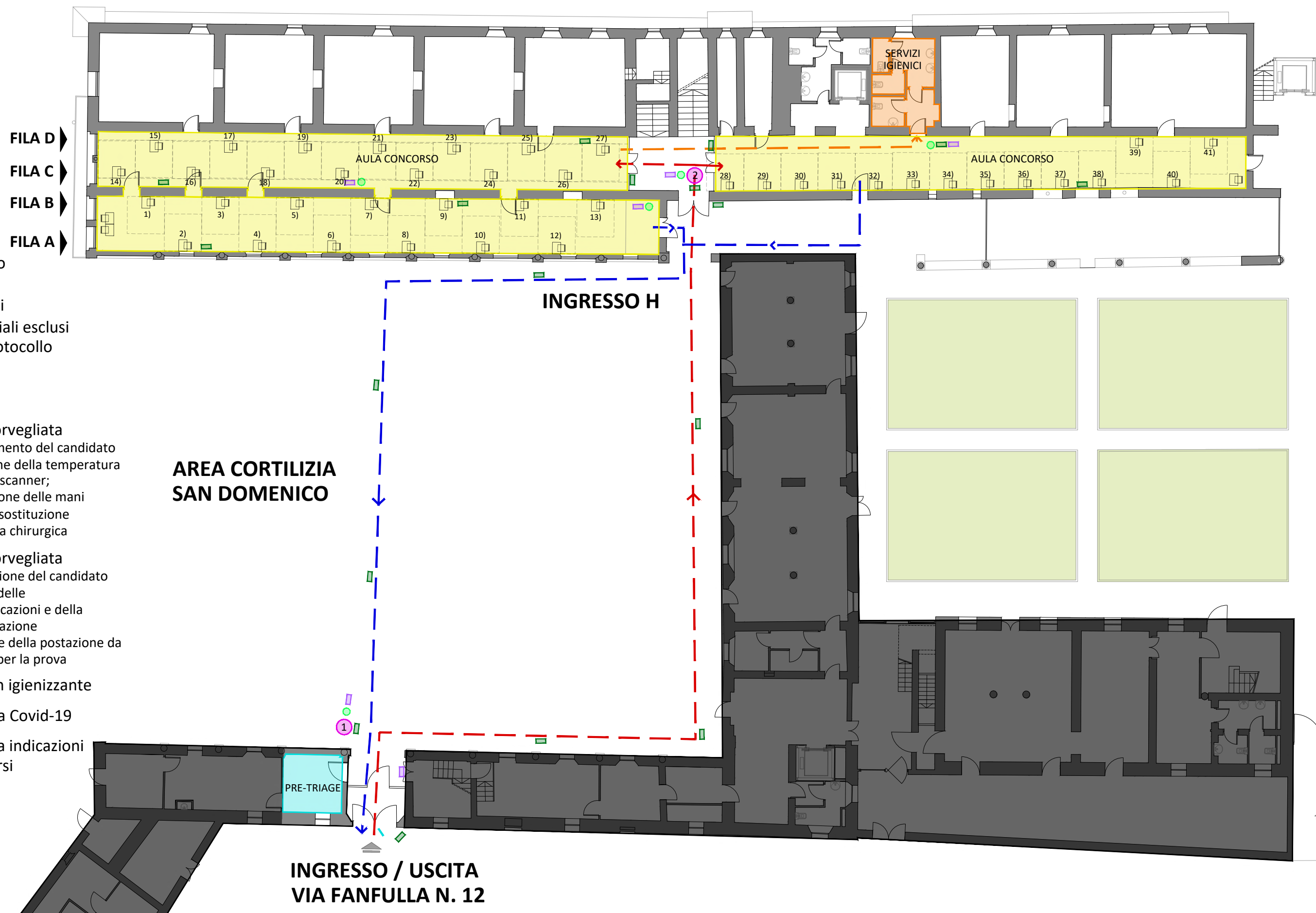

PROVINCIA
DI LODI

Area 1

U.O. 5 Gestione dell'edilizia scolastica - Patrimonio - L.81/2008

Provincia di Lodi Via Fanfulla, 14 - 26900 Lodi
C.F. 92514470159
tel. 0371.4421 fax 0371.416027
pec: provincia.lodi@pec.regione.lombardia.it

PROTOCOLLO DI SVOLGIMENTO DEI CONCORSI PUBBLICI

di cui all'art. 1 comma 10 lettera z) del
D.P.C.M. 14/01/2021, D.L. 1/04/2021
n. 44 e s.m.i.

INDIVIDUAZIONE AREA CONCORSUALE

SCALA -

DATA APRILE
2021

TAV:

1

LEGENDA

PERCORSI

--- Pre-Triage

AREE

Aula concorso

Pre-triage

Servizi igienici

Uffici provinciali esclusi da questo protocollo

SIMBOLOGIA

- 1 Postazione sorvegliata
- Riconoscimento del candidato
 - Misurazione della temperatura con termoscanner;
 - Igienizzazione delle mani
 - Fornitura/sostituzione mascherina chirurgica

- 2 Postazione sorvegliata
- Identificazione del candidato
 - Controllo delle autocertificazioni e della documentazione
 - Indicazione della postazione da occupare per la prova

Dispenser con igienizzante

Cartellonistica Covid-19

Cartellonistica indicazioni di sale/percorsi

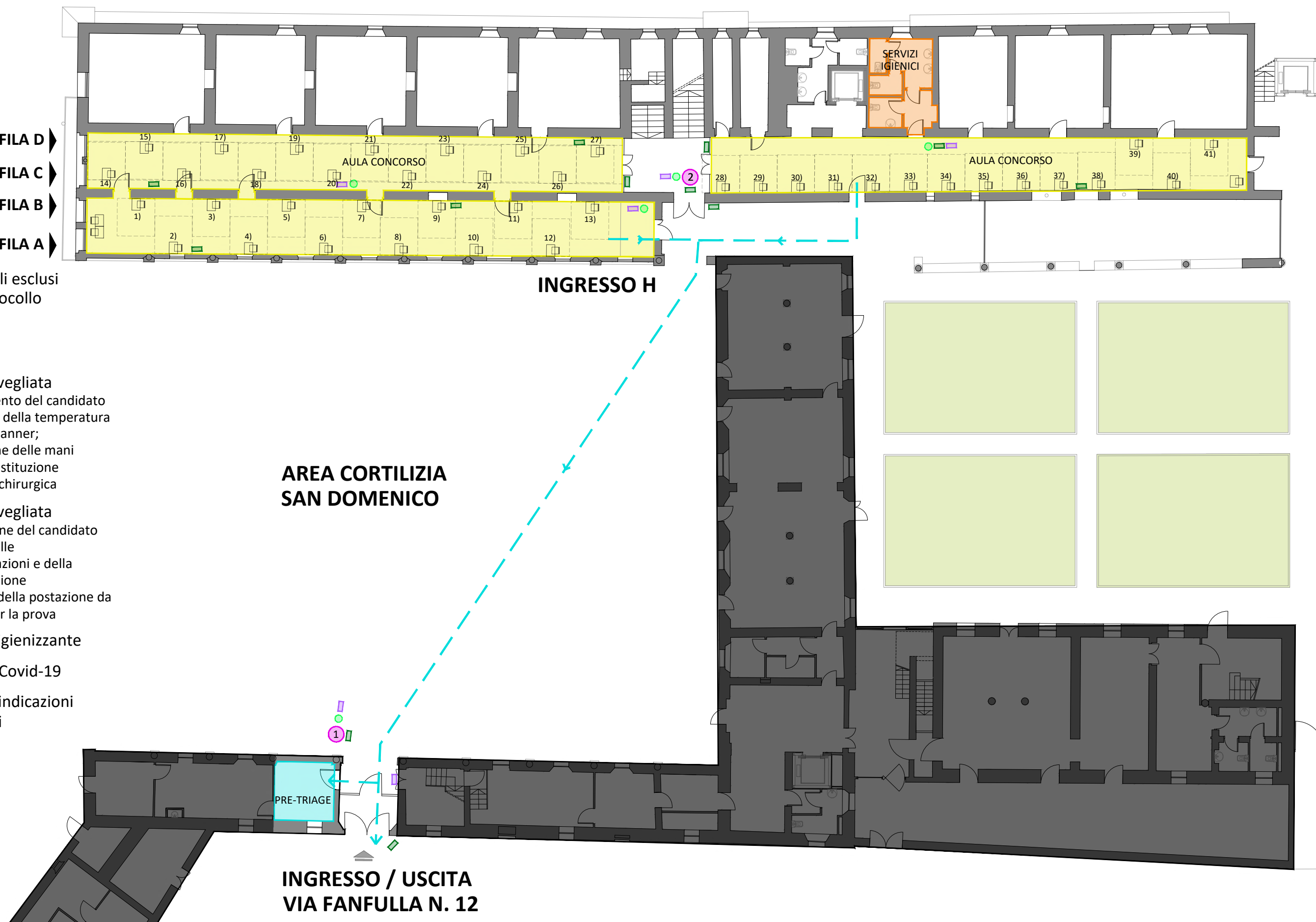

Area 1

U.O. 5 Gestione dell'edilizia scolastica - Patrimonio - L.81/2008

Provincia di Lodi Via Fanfulla, 14 - 26900 Lodi
C.F. 92514470159
tel. 0371.4421 fax 0371.416027
pec: provincia.lodi@pec.regione.lombardia.it

**PROTOCOLLO DI SVOLGIMENTO
DEI CONCORSI PUBBLICI**
di cui all'art. 1 comma 10 lettera z) del
D.P.C.M. 14/01/2021, D.L. 1/04/2021
n. 44 e s.m.i.

**INDIVIDUAZIONE AREA
PRE-TRIAGE**

SCALA -

DATA APRILE
2021

TAV:

2



PROVINCIA
DI LODI